Chronik

Am 12. Mai 1927 wurde die Nettelnburger Feuerwehr gegründet.
Stolz stehen die Kameraden vor ihrem ersten Fahrzeug,
einer Handdruckspritze die von Pferden gezogen wurde.
Dazu das wohl in dieser Zeit schnellste Einsatzfahrzeug:
das Fahrrad.

Das erste Feuerwehrhaus unserer Wehr.
Das Gebäude hatte Platz für ein kleines,
Fahrzeug und stand am Katendeich,
in Höhe des Zugangs zum Sportplatz.

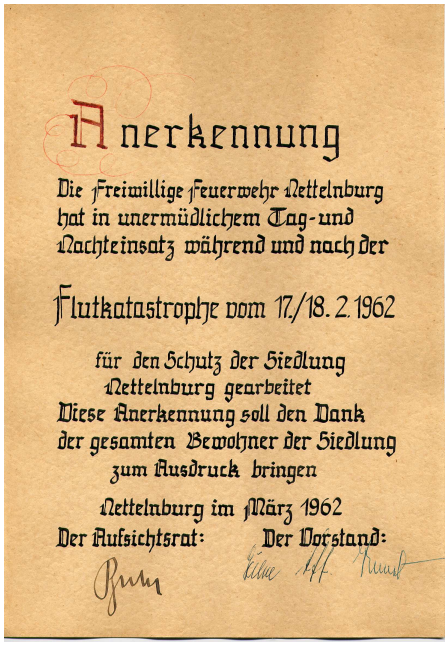

Anerkennung

Die Freiwillige Feuerwehr Nettelnburg
hat in unermüdlichem Tag- und
Nachteinsatz während und nach der

Flutkatastrophe vom 17./18. 2. 1962

für den Schutz der Siedlung
Nettelnburg gearbeitet
Diese Anerkennung soll den Dank
der gesamten Bewohner der Siedlung
zum Ausdruck bringen

Nettelnburg im März 1962
Der Aufsichtsrat: Der Vorstand:

Das Dankeschön der Nettelnburger Siedlung
für die in diesen Tagen unermüdlich geleisteten Arbeit

Nettelnburg in den 20'er Jahren
Der Feuerlöschteich am Gutshof, dahinter die gerade neue erbaute Schule.

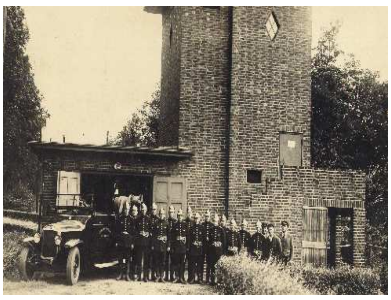

Im Jahre 1932 erhielten wir das erste Löschfahrzeug.
Es handelte sich um ein in Eigenregie umgebauten BGE Bus.

Detlef Neuenburg mit Familie.
Sein Pferd zog die Pumpe unserer Wehr.

15.Mai 1952
25 Jahre Nettelnburger Feuerwehr.

Im Jahr 1957 bezogen wir unser jetziges Feuerwehrhaus an der Nettelnburger Straße! Ein auch heute noch schönes Gebäude, auf das wir sehr stolz sind.